losse nrs. ƒ 1,85 – abonneeprijs ƒ 1,60 per nummer – België F 35

WALT DISNEY'S

Donald Duck

Nr. 5 - 1987

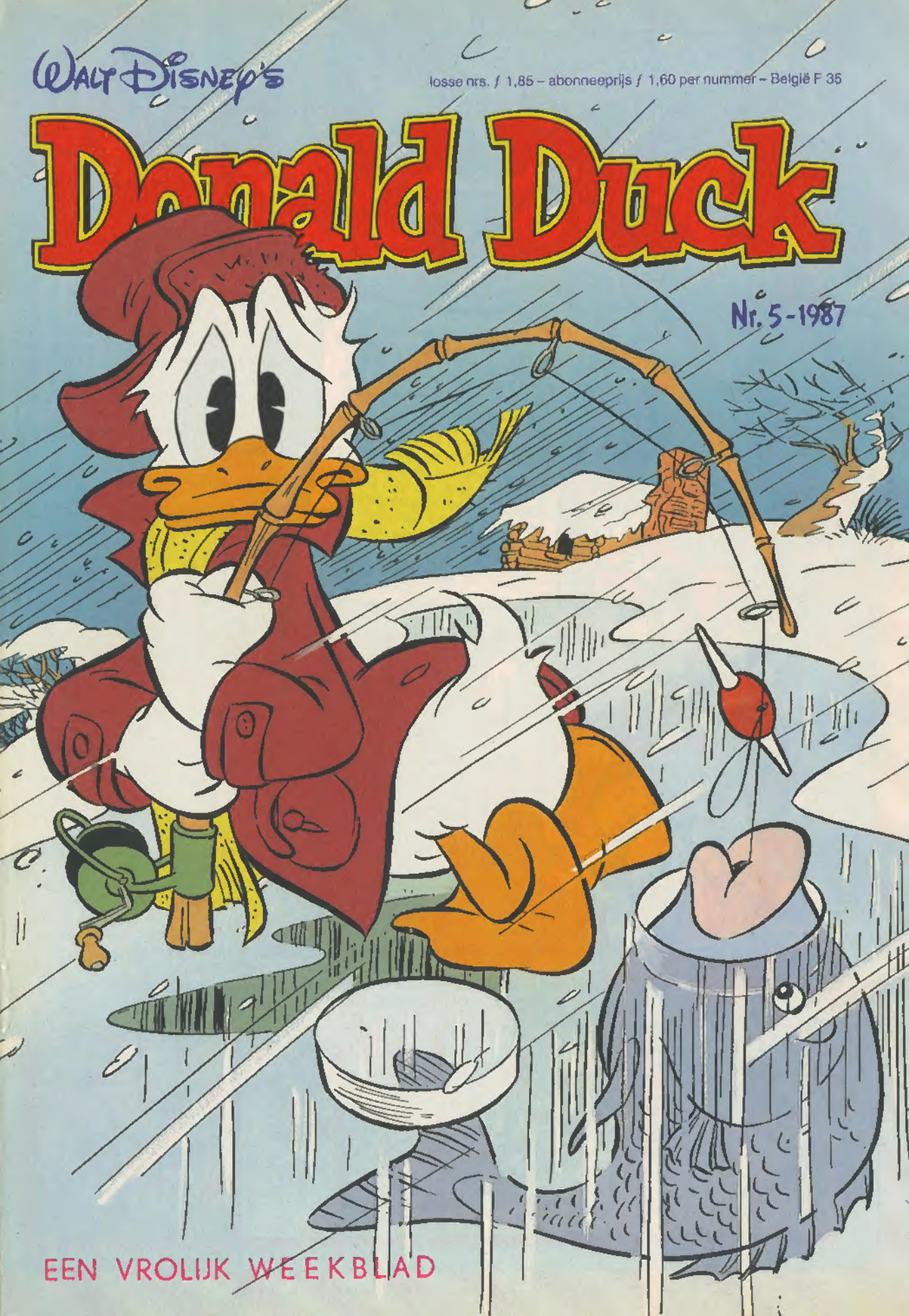

EEN VROLIJK WEEKBLAD

OOM DONALD'S BRIEVENBUS

POSTBUS 6003
2001 HA HAARLEM

Wat zou jij doen als je mijn neefjes tegenkwam, gekleed in JURKEN? Precies: je zou je een bult lachen! En dat is nou net waar Kwik, Kwek en Kwak bang voor waren, toen ze door een ongelukkig toeval in jurken moesten lopen. Ik heb m'n best gedaan om het op film vast te leggen, maar je begrijpt wel dat de jongens me dat niet in dank afnamen! Nieuwsgierig geworden? Lees dan maar gauw het verhaal op bladzijde 4 en verder!

Oom Donald

Dag knottig eendje! Ik zal eens over een stoet vertellen waar ik ook aan meegedaan heb. De stichter van deze stoet is de opa van mijn neef. Om vier uur begon de "Garnalenstoet". Wij waren als visserinnetje en vissertje verkleed. Kijk maar!

Geraldine Joncheere – Nieuwpoort (België)

Tjonge, wat een prachtige kostuums!

Beste Donald Duck. Ik ken een heel leuk spelletje, dat moet zo: je pakt Kwik, Kwek of Kwak. Dan moet één van hen zijn handen ophouden. Dan sla je erop, niet te hard, natuurlijk. Dan moet Kwik zeggen welke het pijnst doet. En welke het pijnst doet moet je op alle vingers kriebelen, en Kwik moet zeggen waar je het ergst kriebelde. De vinger die het is moet je knijpen en welke het hardst geknepen is, daar moet je op kijken of er een letter te voorschijn komt. Bij mij was het de A.

Miriam Hilwerda – Sneek

De A? Dat was dan zeker de A van AU! AU! AU!

Beste Donald. Ik heb hier een brief die niet gefantaseerd is. Bij onze buren is namelijk een stukje van "De Machinist" opgenomen. Dat was heel erg leuk, want je kon elke dag kijken. Ze gingen ook een camera op de auto monteren en ik heb een paar weken later in Tros Kompas gestaan. Ze vroegen ook of ze stroom van ons mochten lenen voor licht. Mijn broer en ik hebben ook nog met de hoofdrolspelers gevoetbald.

Michel Koppedraayer – Almere-stad

Heb jij ook meegespeeld, of stond je zomaar in Tros Kompas, Michel?

Donald Duck Club

HIEP HIEP HOERA! De Donald Duck Club geeft weer kadootjes weg! Eindigt het nummer op jouw Clubpas met de cijfers **3731**? Dan heb je een stripalbum van **Douwe Dabbert en de tanden van Castus Gaius** gewonnen! Maak een kopie van je Clubpas, schrijf er je naam en adres op en stuur deze vóór 11 februari 1987 naar de Donald Duck Club, Postbus 8003, 2001 RA Haarlem.

Lieve Donald. Ik vind uw blad heel goed, daarom wil ik 't altijd het eerst lezen. Dat wil mijn broertje ook. Laatst had hij 'm eerst en toen heb ik 'm achternegezeten. Toen hij in de keuken was, zat hij in de val. Toen gaf mijn broertje mij een klap met zijn beker. Nu heb ik een dikke bult op mijn voorhoofd.
Brigitte van der Herberg – Zwolle

Eigen schuld dikke bult! Mijn blad kun je ook gerust samen lezen, hoor!

Hoi Donald Duck. Wij zijn in onze vakantie in Denemarken naar Legoland geweest. Het lijkt op Madurodam, maar dan is alles van lego. Er was een stukje Holland met weilanden en koeien. Ook was er de stad Amsterdam met grachten en gevelwoningen. Het zat je wel niet verbazen dat 't erg druk was!
Merieke Plaisier – Ridderkerk

En? Was er ook een Lego-Duckstad, Marieke?

Brief van de week:

Hoi, onwijsgeve Superduck. Wij zijn al zo'n 10 jaar lid. Ik heb de rekensom in D.D. ook met mijn D.D.'s gedaan. Mijn uitkomsten zijn: als je al die 497 D.D.'s op elkaar zou leggen: 1,4 meter hoog. Leg je ze netjes een elkeer, dan hebben we 90,36 meter D.D.'s. En als ik zou gaan behangen dan kan ik 22,4 vierkante meter muur bepiakken. En komt er nog een film van Basil en Dawson, zo je, wanneer?
Wilko van de Ent
Dud-Beyerland

Geweldig, Wilko. Zo'n ijverige lezer als jij verdient een echte DONALD DUCK-BRIEF VAN DE WEEK-VULPEN, met natuurlijk je eigen naam erin gegraveerd. Maarre... weet je zeker dat je berekeningen kloppen? Volgens mij is een stapel van 497 Donald Ducks ongeveer 70 cm. hoog, de helft dus! En wat vond je van de Panini-plaatjes van Basil?

OP ZOEK NAAR DE SCHAT

MICKEY IS OP ZOEK NAAR DE SCHAT DIE IN 'T OERWOUD VERBORGEN LIGT. KUN JIJ HEM HELPEN DE GOEDE WEG TE VINDEN? PAS OP VOOR DE KROKODIL!

Beste Donald. Ik heb een recept: pindarotsjes. Je hebt nodig: 2 repen melkchocolade. Deze moet je in stukjes breken en in een steelpannetje doen. Een ander pannetje -halfvol water- breng je aan de kook. Het steelpannetje met chocola houd je hierin. Er mag geen water in komen, terwijl je de chocolade al roerende laat smelten. Daarna haal je het pannetje van het vuur en roer je er 50 gram ongezouten pinda's (zonder schiltetje) doorheen. Maak hiervan rotsjes op een stukje lolle. Laat ze een uur in de koelkast hard worden. Klaar!
Brigitte Schouten van de Velden Ankeveen

Mjummie! Ik ga 't recept gauw proberen!

Volgende week:

...kun je kennismaken met Johanna, in een spiksplinternieuw vervolgavontuur!

Donald Duck

Kijk, Oom Donald, het is voor het eerst sinds dagen weer eens mooi weer!
En er ligt een flink pak verse sneeuw buiten!
W.D.C. 257

Eindelijk kunnen we de schaatsen die we met Kerstmis hebben gekregen, gebruiken!

Jullie boffen maar! Een dikke laag ijs, nieuwe schaatsen! Wat wil je nog meer?

Nee, dan ik! Kon ik maar iets nuttigs doen met de film-camera die *IK* met Kerstmis heb gekregen!
Kunt u dat dan niet, Oom Donald?

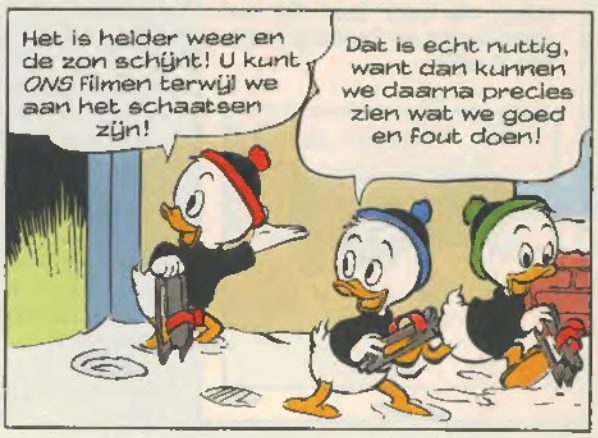
Het is helder weer en de zon schijnt! U kunt *ONS* filmen terwijl we aan het schaatsen zijn!
Dat is echt nuttig, want dan kunnen we daarna precies zien wat we goed en fout doen!

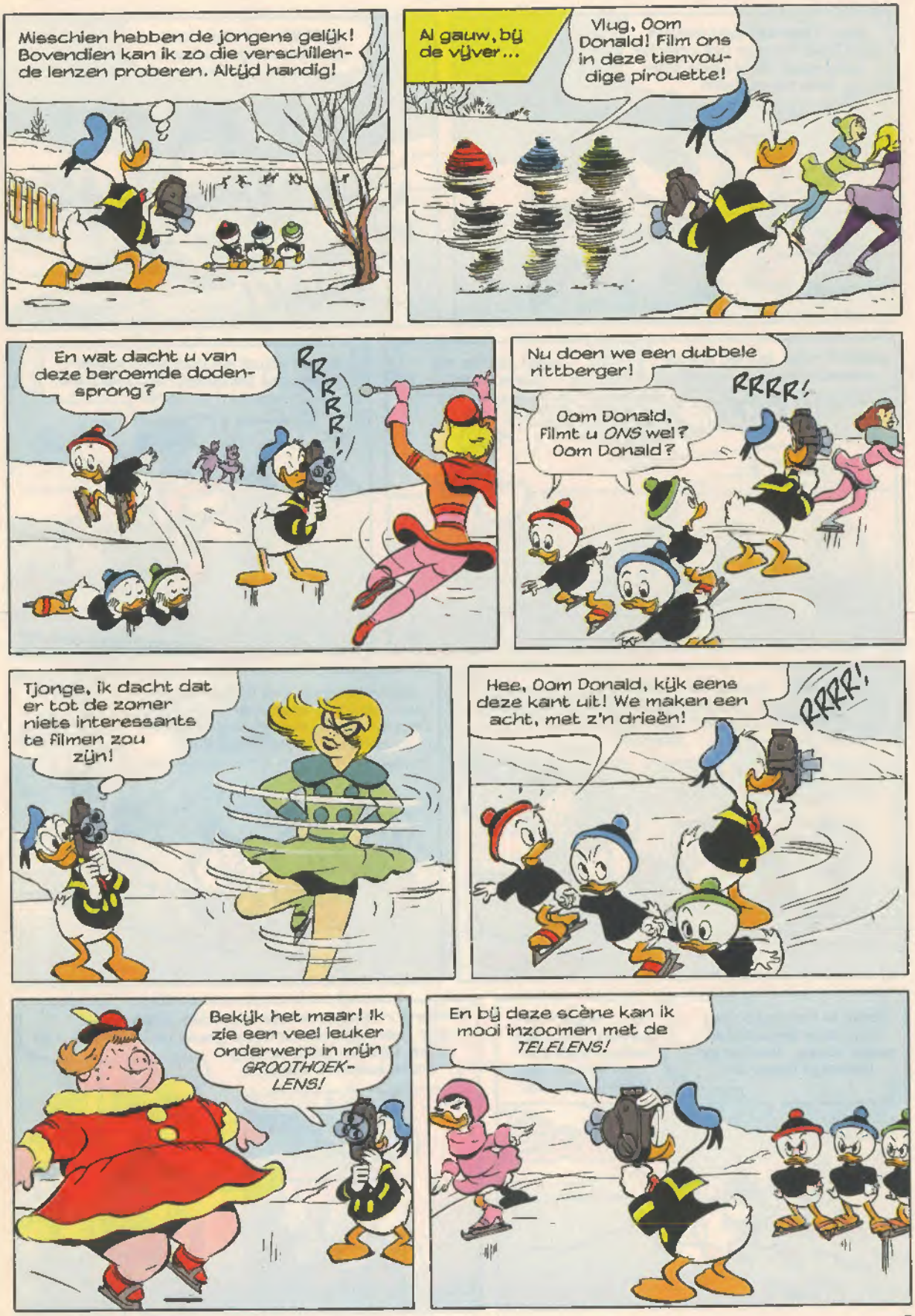
Misschien hebben de jongens gelijk! Bovendien kan ik zo die verschillende lenzen proberen. Altijd handig!
Al gauw, bij de vijver...
Vlug, Oom Donald! Film ons in deze tienvoudige pirouette!
En wat dacht u van deze beroemde dodensprong?
RRRR!
Nu doen we een dubbele rittberger!
RRRR!
Oom Donald, Filmt u ONS wel? Oom Donald?
Tjonge, ik dacht dat er tot de zomer niets interessants te filmen zou zijn!
Hee, Oom Donald, kijk eens deze kant uit! We maken een acht, met z'n drieën!
RRRR!
Bekijk het maar! Ik zie een veel leuker onderwerp in mijn GROOTHOEK-LENS!
En bij deze scène kan ik mooi inzoomen met de TELELENS!

Bah! Oom Donald maakt zijn hele filmpje vol zonder ook maar EEN shot van ons te maken!
OEI! We zijn op dun ijs terechtgekomen!
KRAAK!
BIBBER! Wat is het water verschrikkelijk koud!
BRRR!
Hee! DAT is nu eens leuk!
Even koud en bibberig kijken, jongens! Dit doet het goed als komische noot!
Wij vinden het helemaal niet grappig!
"Eenden houden van zwemmen!" Ik zie de titel al op het filmdoek, begeleid door geklappertand in stereo!
RRRR!
Hij wilde ons niet filmen toen we onze kunsten vertoonden, maar nu we in een wak rijden verspilt hij METERS film!
RRR!
Daar is het huis van mevrouw Snavelaar waar Lizzy, Juultje en Babetje logeren!
Fijn, misschien kunnen we daar wat droge kleren lenen! Zo bevriezen we!
Ik denk niet dat ik iets heb dat jullie past, maar trek dat natte spul gauw uit! Ik zoek wel iets waarin jullie droog thuis kunnen komen!

Lieve help! De kleren van mijn man zijn véél te groot voor die kleine jongens!
Kwik, Kwek en Kwak zijn net zo groot als wij, mevrouw Snavelaar!
Ze mogen deze jurken wel van ons lenen!
JURKEN? Nou ja, dat is in elk geval beter dan NIETS!
Jullie zullen je trots opzij moeten zetten als jullie DIT dragen, jongens! En duim maar dat niemand het merkt!
JURKEN!
Hopelijk ziet niemand ons! Anders worden we er de rest van het jaar mee geplaagd!
Als we langs die schutting sluipen en via de spoorlijn gaan, zijn we zo thuis, jongens!
En ongestoord en ongezien hoop ik!
Bedankt meisjes en mevrouw Snavelaar!
Grappig eigenlijk, die ronddraaiende lenzen! Ze kunnen er ook afgeschroefd worden...
Je kunt kilometers ver kijken met de telelens... net als met een verrekijker!
Iek! Wat zie ik daar bij de spoorwegovergang?

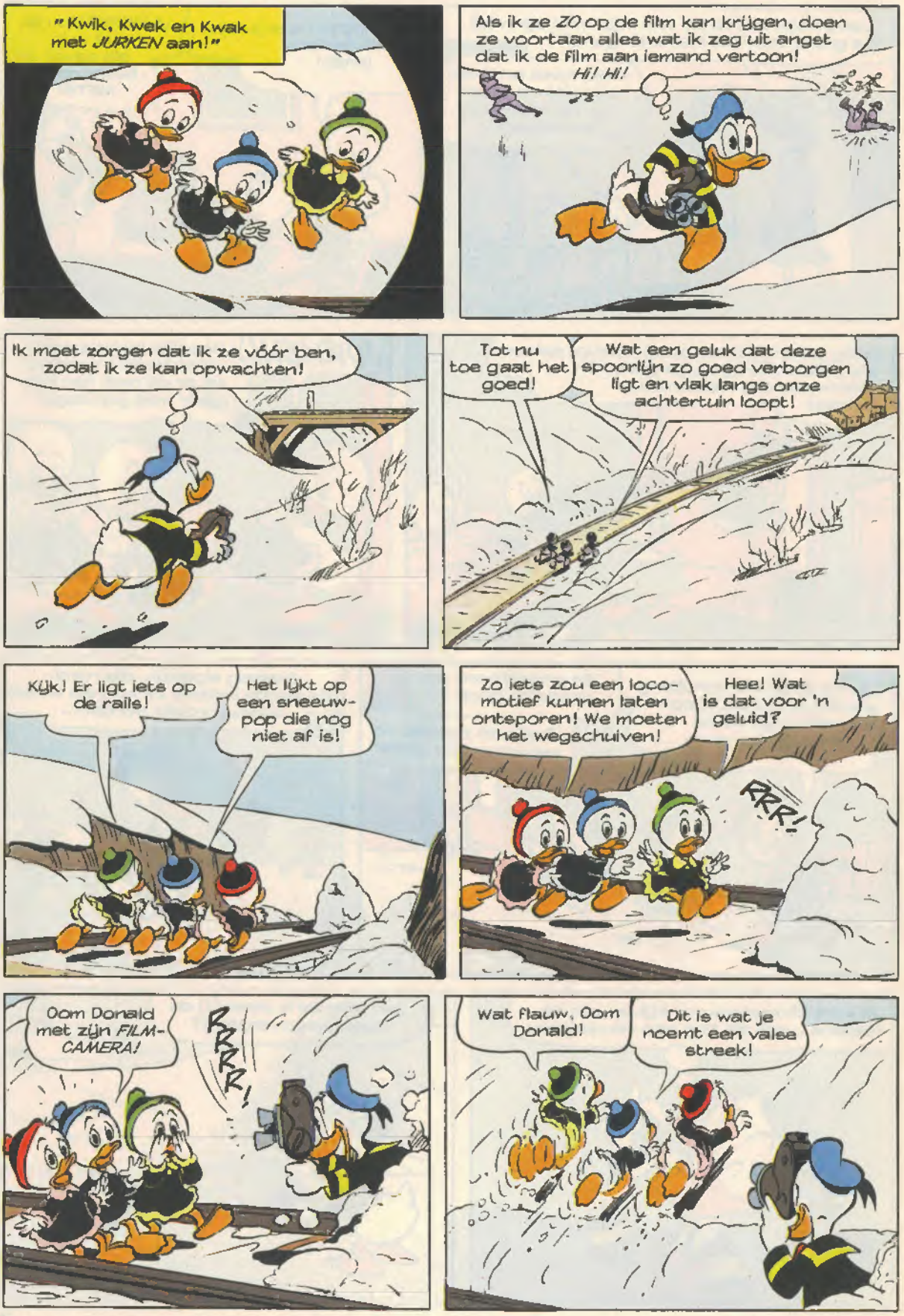
" Kwik, Kwek en Kwak met JURKEN aan!"
Als ik ze ZO op de film kan krijgen, doen ze voortaan alles wat ik zeg uit angst dat ik de film aan iemand vertoon!
HI! HI!
Ik moet zorgen dat ik ze vóór ben, zodat ik ze kan opwachten!
Tot nu toe gaat het goed!
Wat een geluk dat deze spoorlijn zo goed verborgen ligt en vlak langs onze achtertuin loopt!
Kijk! Er ligt iets op de rails!
Het lijkt op een sneeuwpop die nog niet af is!
Zo iets zou een locomotief kunnen laten ontsporen! We moeten het wegschuiven!
Hee! Wat is dat voor 'n geluid?
RRR!
Oom Donald met zijn FILMCAMERA!
RRRR!
Wat flauw, Oom Donald!
Dit is wat je noemt een valse streek!

Die opname was te kort! Ik moet *MEER* van die blozende gezichten op de film hebben!
We *MOETEN* andere kledingstukken zien te vinden! Voordat Oom Donald ons opnieuw in de zoeker krijgt!
Al zijn het aardappelzakken!
Kijk! Bij dat huis hangt *WAS* aan de lijn!
En ook oude vodden die we kunnen lenen als de bewoner tenminste thuis is!
De jongens hebben die waslijn gezien en ik ben te laat om ze voor te kunnen zijn!
Hee, kijk uit, Duck! We botsen tegen je aan!
Dat had ik net nodig, makker! Bedankt voor het zetje!
BAM!
We wikkelen die oude lappen om ons heen en bellen dan aan om het uit te leggen! Het is vast wel goed!
Laten we gauw zo'n lap pakken, dan zijn we uit de problemen!
RRR!

"Wanhopige jongens stelen vodden!" Ik zie het al breeduit op het scherm staan!
Het is Oom Donald weer!
RRRR!
Oh nee, ONS krijgt u niet meer op de film!
Wegwezen, mannen!
Wat? Er speelt een kwajongen met mijn schone was!
Maar dan speel ik met JOU, aap van een jongen! Pak aan! Hier!
BAF!
BOM!
KLAP!
En OEZE!
BAM!
ZOING

PLONK!
SPLOTSJ!
WAAAAH! Dat water is IJSKOUD! Ik BEVRIES!
Wij brengen uw camera wel in veiligheid zodat die niet nat wordt, Oom Donald!
"Lelijke eend krijgt koude douche!" Als dat geen lachfilm wordt!
RRRR!
Ik vind het niet om te lachen!
Mevrouw, u moet me wat droge kleren lenen! Ik bevries!
Natuurlijk! Kom binnen, aap van een jongen! Ik heb nog iets dat jou precies zal passen!
Een APEPAK dat mijn neefje heeft gedragen met carnaval!
Nee toch!

Mijn neefje droeg er een masker bij, maar jij lijkt al genoeg op een aap met je eigen gezicht!
Ik kan zo toch niet naar buiten gaan, mevrouw! Dat kunt u me niet aandoen!
Nou en of ik dat kan, slimmerik! Voor-uit, naar buiten!
Jongens, heb toch medelijden!
RRRR!
Dit kunnen jullie me niet aan-doen! Geef HIER mijn camera!
Ik zei dat je me m'n camera moest geven!
Nog even wachten, Oom Donald!
Ik heb z'n staart met de telelens opgenomen!
En ik zijn apesprongen met de groothoek-lens!
Ik heb een close-up van zijn ver-wilderde blik!

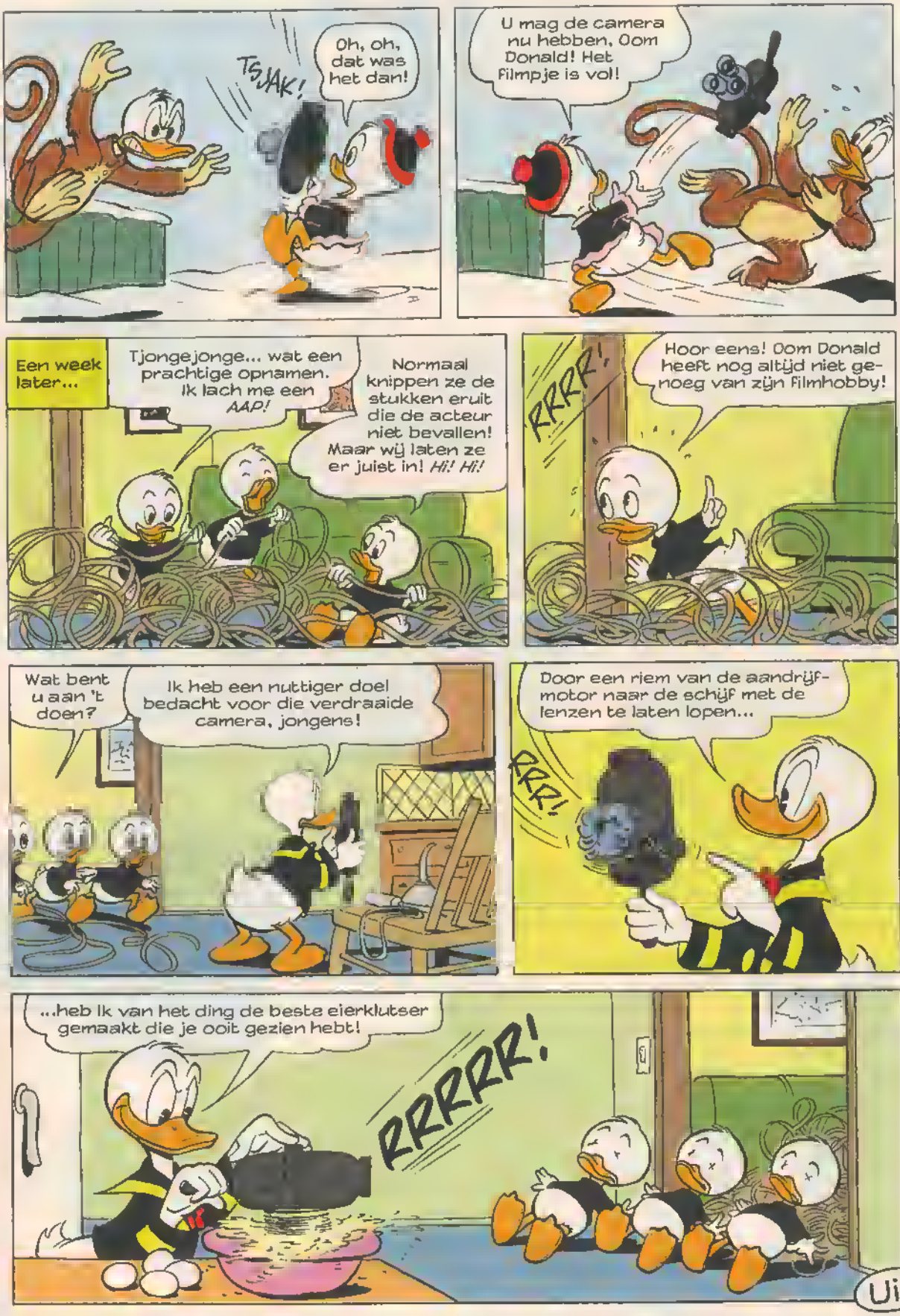
TSJAK!
Oh, oh, dat was het dan!
U mag de camera nu hebben, Oom Donald! Het filmpje is vol!
Een week later...
Tjongejonge... wat een prachtige opnamen. Ik lach me een AAP!
Normaal knippen ze de stukken eruit die de acteur niet bevallen! Maar wij laten ze er juist in! Hi! Hi!
RRRR!
Hoor eens! Oom Donald heeft nog altijd niet genoeg van zijn filmhobby!
Wat bent u aan 't doen?
Ik heb een nuttiger doel bedacht voor die verdraaide camera, jongens!
Door een riem van de aandrijfmotor naar de schijf met de lenzen te laten lopen...
RRR!
...heb Ik van het ding de beste eierklutser gemaakt die je ooit gezien hebt!
RRRRR!
Uit

FANTASTISCH AANBOD VAN DE DISNEY BOEKENCLUB

2 BEROEMDE BOEKEN VOOR DE PRIJS VAN ÉÉN!

7,99 + f 2,– verpakkings- en bezorgkosten

Gratis lidmaatschap, gratis verrassingen, geen verplichtingen! Dat is groot plezier voor uw kind en voor u!

De Disney Boekenclub is er voor àlle kinderen ven 2 tot 9 jeer. Als u de coupon ingevuld opstuurt, gaat er een wereld van plezier en voordeel open! Uw kind krijgt twee beroemde Disney-boeken toegestuurd: JUNGLEBOEK en DE SPEURNEUZEN. Die boeken mag u 10 dagen **vrijblijvend** inzien; behoudt u ze, dan betaalt u slechts f 7,99 (+ f 2,– verpakkings- en bezorgkosten), dat is de prijs voor . . . één boek! En uw kind is dan meteen GRATIS lid van de enige boekenclub voor kinderen, de Disney Boekenclub!

Allemaal voordelen!

Als lid ven de Disney Boekenclub krijgt uw kind elke maand een nieuw boek toegestuurd, vrijblijvend! U betealt dus alleen els u het boek houdt. En: bij elk boek zit een leuke verressing en regelmatig krijgt uw kind ook de Pretkrent, waarin de voordelen van het lidmaatschap staan! Bij het derde boek krijgt uw kind al zijn persoonlijke lidmaatschepskeart! GRATIS! U ziet het; deze club heeft elleen maar voordelen en géén verplichtingen!

Dus: stuur de bon vandaag nog in!

Dat verplicht u tot niets en u doet uw kind een groot plezier! Bellen kan natuurlijk ook: 023-319457

Het boek "De Speurneuzen" is pas nog verfilmd, en verhaalt over de slimme speurmuis Basil, die spannende avonturen beleeft als hij op zoek gaat naar de verdwenen vader van Olivia. In het Jungleboek beleven de kinderen de avonturen van Mowgli en zijn vrienden in het grote Tropenwoud.

BON JA:
jn kind en ik maken aag gebruik van uw anbod. Stuurt u mij UNGLEBOEK en DE PEURNEUZEN toe oor een vrijblijvende kennismaking van 10 dagen. Houden we de boeken, dan betalen we slechts f 7,99 (+ f 2,–). Mijn kind is dan automatisch en gratis lid van de Disney Boekenclub. Dat lidmaatschep kan op elk moment door ons worden stopgezet.

Naam _____

Straat _____

Postcode _____ Plaats _____

Voornaam kind _____

Geboortedatum kind _____

Handtekening ouder _____

7000 CAS'

(Bon ingevuld in een envelop zonder postzegel sturen aan: Mediaclub. Antwoordnummer 50.500, 2000 VK Haerlem).

Disney boeken zijn groot (24 x 16,5 cm), in kleur, sterk en het zijn échte boeken (geen strips!) van 44 pagina's.

copyright © The Walt Disney Company

TOM EN PIETER
Is de kust vellig?
Zover ik kan zien wel!
PLOF!
H 84134
Mooi! Want ik heb 'n vreselijke honger!
Lucifer is nergens te bekennen...
...en de deur zit veilig op slot! 't Had niet beter geregeld kunnen worden!
We mogen de kok wel dankbaar zijn!
Mjammie, nou!
Dat doet me aan 'n leuk spreekwoord denken: "Als de kat van huis is...
DANSEN DE MUIZEN OP TAFEL!" HEH! HEH!
Ja! Helemaal goed!
KRIJG IK NU 'N BELONING? HEH! HEH!
LUCIFER!
BAM!
Waar komt die nou vandaan?
Vraag je liever af hoe WIJ hier vandaan komen!

Lucifer kan toch niet door 'n DICHTE deur lopen?
Hijg! Puf! Ik heb nou geen fut om daar over na te denken!
OEF! GEHAALD!
HIJG! HIJG!
BONK!
Kijk nou! Kijk nou! Lucifer loopt DOOR de deur!
Verdraaid! Ze hebben 'n KATTELUIKJE in die deur gemaakt! Wat VALS! Zo kan hij ALTIJD binnenkomen!
Dan kunnen we NOOIT meer rustig eten!
Nee dat is té erg! We moeten hier iets op verzinnen!
Ik heb 'n ideetje! Hi! Hi!
Wat doe je nou, Tom? Laat dat luik dicht!
LUCIFER IS GEK!
NIET DOEN! Dan komt ie hierheen!
GRAUW!
Goed zo, Tom! Midden in de roos!
Dat zal hem afleren om 't luikje nog eens te gebruiken! Een kat stoot zich in 't algemeen, geen tweemaal aan dezelfde steen! Ha! Ha!
KNAL!
ZWIEP!
MIAUW-AUW!
Uit

advertentie

Je BASIL-[album] krijg je vast wel vol!

Alsjeblieft! Alweer een zakje met 6 plaatjes kado! Samen met de plaatjes die je bij Donald Duck nr. 3 en 4 kreeg, ziet je verzamelalbum er nu al een stuk kleurrijker uit! Heb je toevallig plaatjes dubbel, ruil die dan met je vrlendjes.

De Basil-plaatjes en het Basil-verzamelalbum zijn internationale uitgaven van PANINI NEDERLAND POSTBUS 1292 1400 BG BUSSUM

De Basil-plaatjes zijn in bijna iedere tijdschriftenwinkel te koop. Een zakje met 6 plaatjes kost ƒ 0,50. En heb je het verzamelalbum dat je gratis bij Donald Duck 3 kreeg gemist; ook dat kun je voor twee kwartjes in de winkel kopen! De nieuwste Walt Disney tekenfilm "De speurneuzen" is in de hele wereld een groot succes. Dank zij je plaatjesalbum zul je hem nooit meer vergeten!

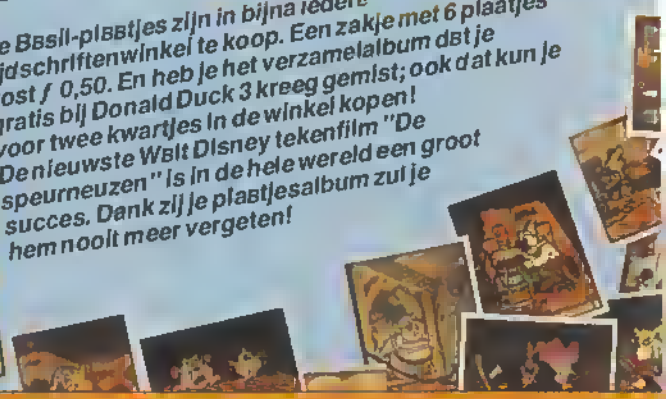

DONALD DUCK
Postbus 6003
2001 HA HAARLEM
Telefoon 023-319421

JE EIGEN NAAMSTEMPEL BIJ DONALD DUCK

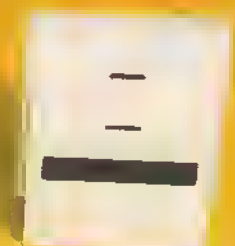

Als je nu een nieuwe abonnee voor Donald Duck weet, verrast Donald Duck je met je eigen naamstempel. Vul de antwoordkaart in het hart van dit blad in en je krijgt deze unieke Donald Duck stempelautomaat gratis thuisgestuurd!

Pelikan

DONALD DUCK
Postbus 6003
2001 HA HAARLEM

SPRING MEE MET SMACKS!

Wat héééft SMACKS toch een plezier! Eerst heeft hij zijn bordje heerlijke SMACKS opgegeten (van die knapperige gepofte tarwekorrels in een honingjasje, samen met wat verse, koude melk), en daar staat hij alweer vrolijk te springen.

Het lijkt wel of álle kinderen graag met SMACKS willen spelen.

Maar ja, daardoor staan ze nu wel kriskras door elkaar.

Kun jij nog zien welke handjes het touw vasthouden waar SMACKS net onderdoor springt?

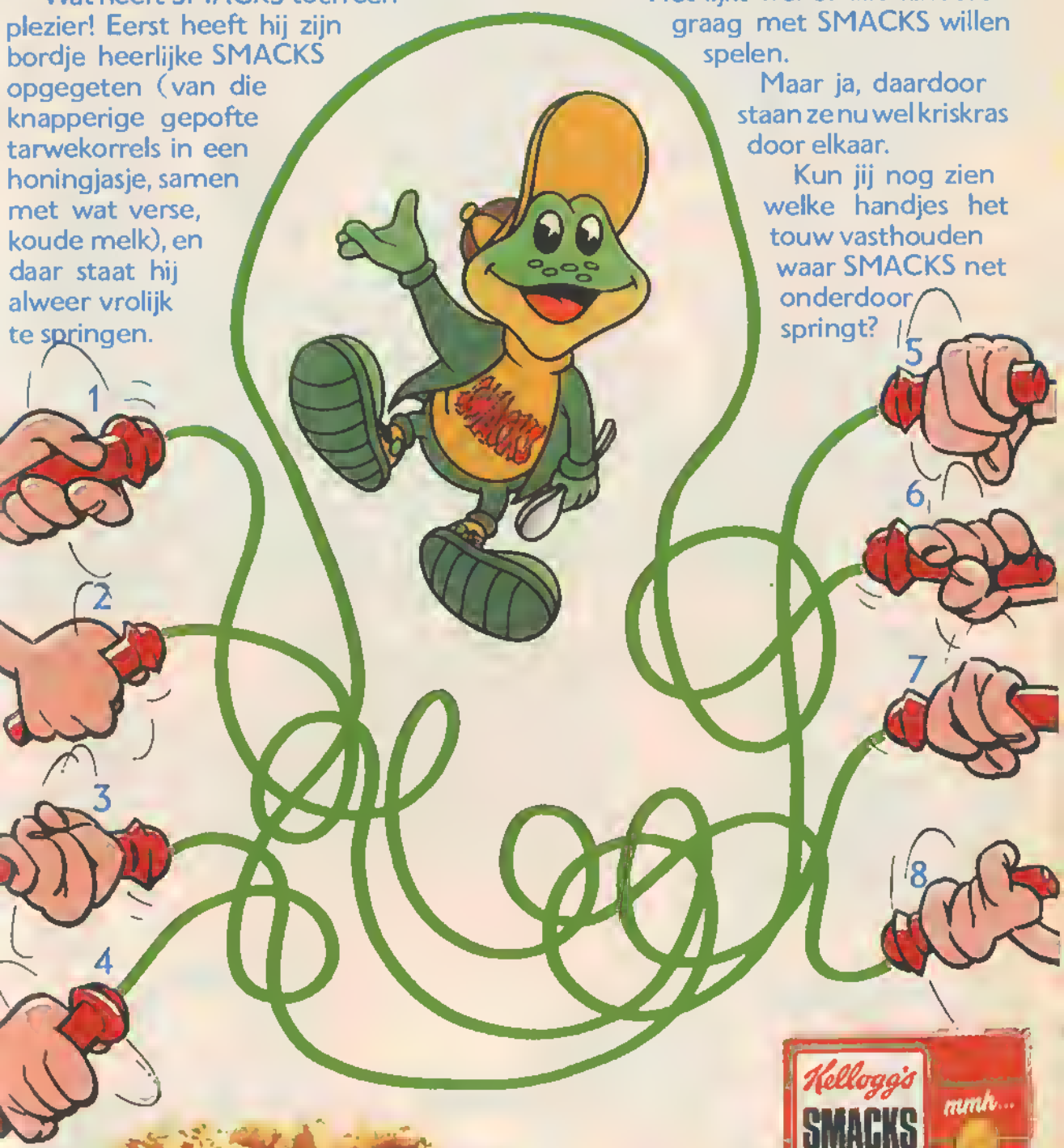

Donald Duck
Er ligt nog steeds ijs in Duckstad. En aangezien Donald dol op schaatsen is...
Zwieren en zwaaien, keren en draaien...
Uit de weg!
Geef hier!
Vergeet het maar!
Huh? Wat krijgen we nou?
Ik ben toch sneller dan jij!
Maar ik schaats beter!
Poeh!
De jongens mogen wel uitkijken dat ze zich niet bezeren!
OEF!
AU!
OEF!
BAF!
Ha! Ha! Wat 'n geestuntel!
Wat bedoelt u, Oom Donald?
Als neefjes van de beste ijshockeyspeler van Duckstad zouden jullie je moeten schamen!
Hebben wij dan 'n...
...ijshockeyspeler in...
...de familie?
Jazeker! Jullie eigen Oom Donald!
Kijk hier maar eens!
Deze beker heb ik gewonnen in het Duckstadse ijshockeytoernooi van 1965!
POEH! Zo'n...
...beker koop je in...
...de eerste de beste feestwinkel!

Bovendien zitten WIJ...
...op 'n ijshockeyclub...
...en u niet!
Laten we 'ns een partijtje spelen, dan praat u wel anders!
Goed, omdat jullie zo aandringen! Ik tel tot drie!
EEN... TWEEDRIE!
Ha! Ha! Ha! Daar had ik jullie mooi te pakken, slome duikelaars!
Profiteren van de zwakheden van je tegenstander is de helft van de overwinning!
En de andere helft bestaat uit doorzettingsvermogen, techniek... en sierlijkheid! HOP!
POK!
Hm! Hij is lang...
...niet zo slecht als...
...we dachten!
En laat ik het belangrijkste niet vergeten...
...SNELHEID! Zonder snelheid was ik geen kampioen geweest!
Vooruit! Waar blijft het applaus, apekoppen?
Bah! U kunt vast niet...
...zo goed ijshockeyen ...
...als OPSCHEPPEN!
Wat zijn jullie weer onaardig! Terwijl ik nog wel op ijs wilde trakteren! Pak aan!
KRTS!
Mompel ...
... mompel ...
... mompel!

Bah! Oom Donald...
...denkt zeker dat...
...hij leuk is!
Laten we nog eens 'n spelletje spelen! Om het wat eerlijker te maken, doe ik een blinddoek om! Goed?
Pssssst... psst! Mompelde-mompel... valsspeler... pssst... winnen!
Voor-uit! Wij proberen de puck in...
...het doel te krijgen, en u...
... probeert ons tegen te houden!
Ha! Ha! Ik vind het best!
Donald ziet niet dat Kwik zijn hockeystick achter Donalds schaats haakt!
Goed, bengels! Nu zal ik laten zien hoe je ijshockey...
OEF!
KLATS!
Hi! Hi! Op uw sierlijkheid...
...kunt u beter nog wat oefenen...
...Oom Donald!
Aha! Jullie willen me dus voor gek zetten!
JOEHOE, OOM DONALD! HIER ZIJN WE!
BLEBBELEB!
Dat doet de deur dicht! Nu zullen jullie ervan lusten!
BAF!

Oef! ik denk dat ik die plaaggeesten anders moet aanpakken!
Hier is de puck, Oom Donald!
Ha! Zo meteen ligt hij halverwege het doel!
Bah! Waarom moeten ze 'm uitgerekend in dit besneeuwde veld slaan?
Ha! Daar is ie! Ik heb gewonnen!
Nog niet, Oom Donald!
Ha! Ha! Moet je Oom Donald beteuterd zien kijken!
In 1965 was hij vast 'n stuk fitter!
Het lachen zal jullie wel vergaan! Ik ZAL die puck te pakken krijgen!
Hi! Hi! Laten we Oom Donald maar 'n kans geven!
Goed! Ik gooi hem in deze berg sneeuw!
Dat hadden jullie niet moeten doen! Nu heb ik hem!
Wat is het hier donker! En waar is die puck?
Hm! Wat heb ik plotseling 'n vreemd gevoel in m'n buik!
Denken jullie wat ik denk?
Ja, Oom Donald...
...heeft de puck INGESLIKT!

Slik! Zou dat waar zijn? Ik heb inderdaad plots geen honger meer!
Wij krijgen die puck er...
...wel weer uit!
HEH! HEH!
Wegwezen! Die bengels zijn in staat me 'n pak voor m'n broek te geven!
In z'n haast stort Donald bijna met de waterval omlaag...
...maar gelukkig is het zo koud dat het water snel bevriest en hij weer verder kan schaatsen...
We hebben hem bijna, mannen!
AANVALLEN!
K...kunnen we dit niet uitpraten, jongens?
NEE!
Oeps, ik let niet op waar ik heen schaats! Ik ga recht op...
...het doel af!
ZWOING!
BAH!
De puck zit in het doel...
...dus wij hebben gewonnen! Ha! Ha!

Deel 6: AFSCHEID

Wat er voorafging:
Yvonne is heel erg jaloers op het vrouwtje, dat Kasper mee naar huis heeft genomen.
Bovendien is ze kwaad, omdat blijkt dat er opnieuw is gestolen uit het huis van mevrouw Van Heeckeren.
Yvonne verdenkt Kasper, maar heeft tot dusverre in zijn geheime bergplaats niets gevonden...

Yvonne moest denken aan haar vader, die ooit had voorgesteld om Kasper te kortwieken. Ze had zich met hand en tand verzet, mevrouw Van Heeckeren had haar gesteund en het was dan ook niet doorgegaan. Maar nu was ze van gedachten veranderd. Want Kasper bleef steeds langer weg.
En als hij terugkwam, soms na twee, drie dagen, nam hij altijd het vrouwtje mee, dat schuw op de tak bleef zitten en zich niet liet pakken.
Yvonne had de grote schaar op haar kamertje klaargelegd, want af en toe wipte Kasper nog even naar binnen... Kortwieken zou de oplossing zijn. Kasper bleef dan voorgoed bij haar. En dat was wat Yvonne eigenlijk het liefst wilde. Ze hield zo veel van die vogel; ze dacht dat ze geen dag zonder hem zou kunnen.
Op een middag tippelde Kasper naar binnen en hij liet zich door Yvonne over zijn kop kriebelen.
„Waar is die broche, Kasper? Waar heb je hem verstopt?" vroeg Yvonne zacht. Hij bewoog zijn kop heen en weer, alsof hij nee zei. Yvonne pakte de schaar. Kasper bleef braaf zitten en was zich van niets bewust.
Yvonne begon te beven van zenuwachtigheid toen ze met die enge schaar vlak bij zijn prachtige vleugels kwam.
„Kortwieken... kortwieken," bonsde het door haar hoofd.
„Ik wil graag dat je bij me blijft, Kasper. Desnoods met háár!" En Yvonne wees met de schaar naar buiten. Ze zag hoe Kasper begerig naar de schaar keek en met zijn snavel tegen de scherpe randen pikte. Want alles wat glom vond Kasper prachtig. Ze zuchtte en maakte een knipbeweging in de lucht. Hoe moest dat eigenlijk, kortwieken? Waar moest je met knippen beginnen en waar moest je eindigen? Ze wist het niet.
Terwijl Kasper onbeweeglijk op Yvonnes bed zat, nam ze een besluit. Ze gooide de schaar op de grond en pakte de vogel met beide handen vast en streelde hem.
Niks kortwieken. Kasper moet kunnen blijven vliegen en mooi zeilen op de wind, dacht ze. Ze keek hem liefdevol na, toen hij naar buiten wipte en wegvloog.

Het werd oktober. Mevrouw Van Heeckeren was van haar zomerhuis vertrokken, mopperend, omdat haar broche niet boven water was gekomen. Yvonnes vader maakte de grote tuin winterklaar en trok witte hoezen over de meubelen in het huis.
Dagelijks trokken er grote groepen vogels van diverse pluimage over. Ze begonnen aan hun trektocht om in warmer oorden te overwinteren.
Tot dusverre was Kasper gelukkig nog steeds teruggekeerd van zijn tochten met het vrouwtje. Maar op een avond zag Yvonne hoe Kasper enkele keren langzaam om het huis cirkelde, terwijl het vrouwtje haar mooiste lokroep liet horen. En toen er

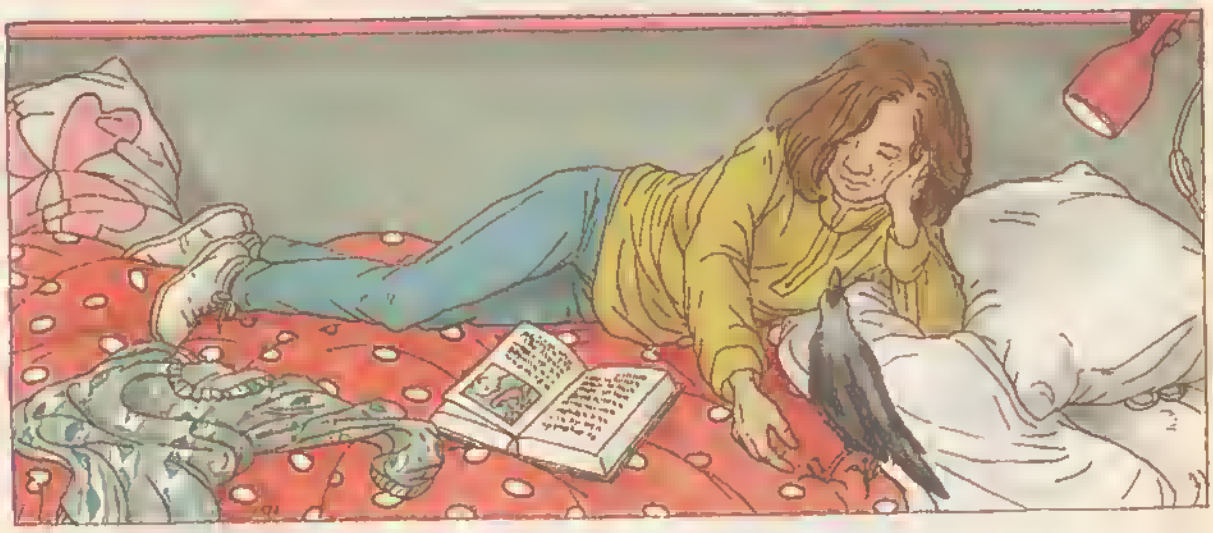

Hoe moest dat eigenlijk, kortwieken? Ze wist het niet.

even later een grote groep vogels zuidwaarts vloog, sloten Kasper en het vrouwtje zich bij hen aan.
Yvonne schreeuwde zo hard ze kon Kaspers naam, maar ze had wind tegen. Hij hoorde haar niet. Misschien... heel misschien was het een oefenvlucht, dacht Yvonne. En Kasper zou zich weer laten zien, vroeg of laat.
Yvonne ging laat naar bed en kon niet in slaap komen. Toen ze eindelijk in slaap viel, zo tegen twee uur, werd ze korte tijd later wakker, omdat ze droomde dat er iemand in haar wang pikte. Yvonne knipte het leeslampje aan en keek in het rond. Daar lag op haar kussen de broche van mevrouw Van Heeckeren te glinsteren. Kasper had het sieraad teruggebracht. Ongelooflijk!
Yvonne liep naar het raam om te kijken of Kasper op zijn favoriete tak zat. Maar er was niets, niets, te zien.

Yvonne verstopte de broche in haar geheime laatje, waar ze ook haar dagboek had. Wat moest ze doen? Het sieraad naar de politie brengen? Weer op de oude plek leggen? Ze was helemaal in de war. Pas tegen de ochtend viel ze in slaap.
Toen ze wakker werd en naar buiten keek zag ze Kasper nergens. Hij was in geen velden of wegen te bekennen. En het ergste vond ze dat ze met niemand over haar verdriet en angst kon praten. Maar toen herinnerde ze zich de jachtopziener uit het bejaardentehuis, de oude man die alles van vogels af wist. Hij had gezegd: „Als je goed voor hem zorgt, blijft hij altijd bij je."
Na schooltijd fietste ze naar het tehuis, waar de oude man in de tuin zat te kaarten met enkele andere mannen. Hij gooide de kaarten steeds heel hard op tafel, alsof hij boos was. Boos op de kaarten, of op de tafel? Of misschien was dat wel zijn gewone manier van doen.
Yvonne wachtte totdat de oude mannen waren uitgekaart.
„Hoe is het met je kauw?" vroeg de jachtopziener, terwijl hij de kaarten in zijn zak stak.
„Weggevlogen, meneer. Maar nu wilde ik u vragen..."
De oude man keek Yvonne doordringend aan, haalde een doos sigaren uit zijn binnenzak en stak er een op. Hij zei helemaal niets en daarvan werd Yvonne nog zenuwachtiger.
„Heb ik misschien niet goed voor hem gezorgd?"
De oude man schudde zijn hoofd en zei: „Je moet niet als mens denken, je moet als vogel denken. De kauw kan er niks aan doen. Als een groep vanuit het noorden over ons land trekt, komt

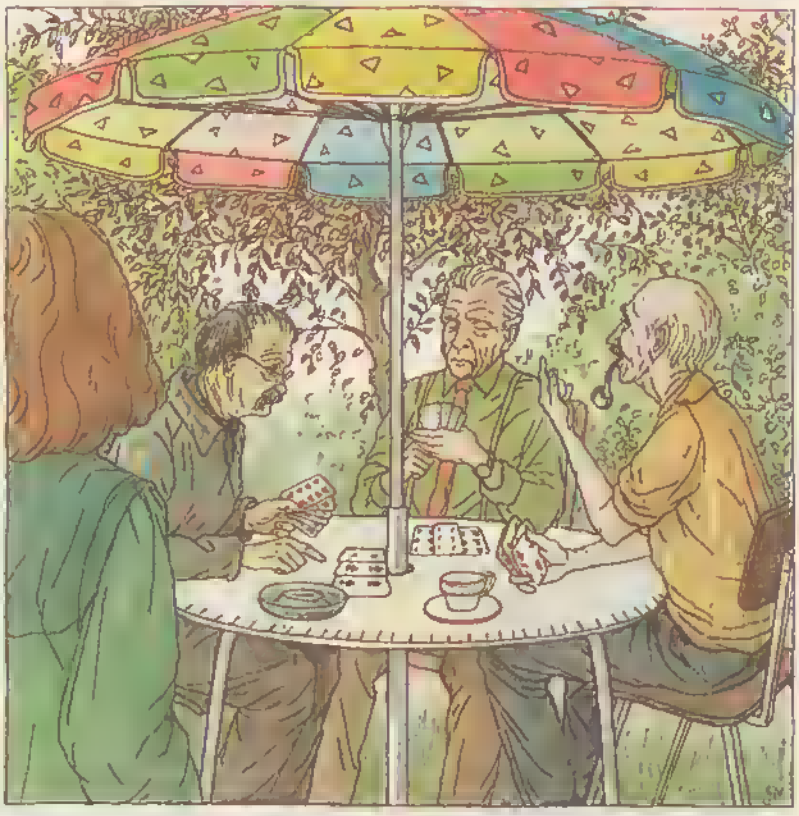

Yvonne wachtte tot de jachtopziener was uitgekaart.

het voor dat de kauw zich erbij aansluit."
„Maar waar gaan ze dan helemaal naar toe?"
„Frankrijk... Italië... waar ze het naar hun zin hebben."
„En tegen het voorjaar?"
„Dan zijn ze er weer. Ja hoor. En let op mijn woorden: op een gegeven moment zit hij weer bij je op het dak."
„Nee... op de tak. Hij heeft een eigen tak," zei Yvonne.
„Nou goed... op zijn eigen tak..."
Yvonne durfde niet over het vrouwtje te beginnen. Ze bedankte de jachtopziener en fietste naar huis. Verdrietig, maar ook wel een beetje blij, want misschien in het voorjaar...
En bij het zandweggetje herinnerde ze zich wat de jachtopziener had gezegd: „Je moet niet als mens denken, je moet als vogel denken."
Yvonne liet daarom haar stuur los, trapte door en bewoog haar handen en armen alsof ze vleugels had. En ze fantaseerde dat ze opsteeg in de lucht, Kasper achterna. Bij een bocht van het weggetje maakte ze bijna een smak, omdat haar stuur niet langer spoorde.
De volgende dag, 's morgens heel vroeg, begroef ze de broche van mevrouw Van Heeckeren onder de boom waarin Kasper altijd zat.
Yvonne telt nu de dagen af. Als het eerst maar weer februari is, denkt ze. Dan komt maart en dan zit Kasper op een goede dag weer op zijn tak. Misschien...

EINDE

Hiawatha
Zo Hiawatha, wat hoor ik van de schoolmeester? Heb jij vanmorgen in de klas met een stokje op een boomstam getrommeld?
Ja vader!
HB5161

Dan weet ik een leuk karweitje voor je vrije middag! Kom mee!

Omdat jij zo graag lawaai maakt, mag je de rest van de dag de vogels verjagen die van onze maïs eten! Je hoeft alleen maar aan dit touw te trekken!

Bah! Wat een saai karweitje!

Ha die Hiawatha!

Wat zie ik? Moet jij voor straf voor vogelverschrikker spelen?
Bah! Stoute Schildpad wil me voor gek zetten! Dat moet ik voorkomen!

Welnee, hoe kom je daarbij? Ik zit hier lekker in de schaduw muziek te maken! Luister maar!
KLEP! KLEP!

Leuk! Ik ga naar huis om mijn trommel te halen, dan kunnen we samen muziek maken!
Even later...
Mijn zusje is ook meegekomen! Ze speelt fluit!
En zo...
BOM! BOM! BOM!
KLEP! KLEP! KLEP!
KLEP!
We hoorden jullie muziek tot in het bos! Mogen we meedoen?
Intussen...
Ik ga Hiawatha halen! Ik denk dat hij nu wel genoeg gestraft is!
KLEP!
KLEP!
KLEP! RATEL! RATEL!
BOM! BOM! BOM!
Wat hoor ik nu? MUZIEK?
RATEL! BOM! BOM! BOEM! KLEP! KLEP!
Wat? Ik wil helemaal niet dat mijn straf nu al voorbij is! Ik kan mijn popgroep en mijn publiek toch niet in de steek laten!
KLEP! KLEP!
Uit

WELKOM BIJ MICKEY MAANDBLAD!

Mickey MAANDBLAD

Mickey Maandblad, het leukste Disney maandblad dat er is! Iedere maand boordevol superlange strips met in de hoofdrol Mickey Mouse, Goofy en Pluto, interessante rubrieken over de natuur, film en videonieuws. En natuurlijk iedere maand een poster!

Als je je nu opgeeft als abonnee, mag je nog een prachtig kado uitkiezen ook:

EEN VLIEGTUIGHORLOGE OF EEN HANDDOEK.

Meteen doen dus!!

Vul de antwoordkaart snel in!

Bellen kan ook: *023-319421!*

RAKKER droomt over de toekomst

Rakker heeft al zóveel over zeehonden gehoord, dat hij besloten heeft er eentje te worden...

De zee!
Hij is vandaag zo glad als een spiegel!
WDP 8-7-'60
Hee! Wat zeg je daarvan?
Ik kan me zelf er ook in zien!
Spiegeltje, spiegeltje in het water...
...eten we nu of eten we later? HA! HA!
Tja... je kijkt net zo hongerig als ik me voel!
WAT?
Een bot! Ik droom zeker!
Nee! Het is er nog steeds!
Zekers! Als je 'm wilt, mag je 'm hebben, landrot!
Wij zeehonden houden niet van dit soort troep!
Een zeehond? Nou, als die zó over botten denken, zoek ik toch een ander beroep!

Hoe heb ik ooit kunnen denken dat ik zeehond wilde worden?
Een hond hoort thuis in het bos!
WDP 11-15-'59
Tenslotte stammen we af van de WOLF!
Wij honden zijn uitstekend geschikt om in de wilde natuur te overleven!
Met onze SPEURNEUS!
SNIF!
En ons scherpe gehoor!
Ik zal de dieren hier maar vast waarschuwen voor mezelf...
WOEHOEW
WOEHOEW!
WOEH
WOEHOE
WOEHOE
ZOEF!
HUG! Voorlopig lijkt het me het beste om zo lang mogelijk van mijn jeugd te genieten!
Uit

Donald Duck
Een vrolijk weekblad

nr. 5
30 januari
1987

Donald Duck is een uitgave van Oberon bv
Postbus 6003, 2001 HA Haarlem. Telefoon: 023-304304
Directeur: Jan Strister
Uitgever: Cees de Groot
Abonnementsprijs: ƒ 1,80 per week of ƒ 20,80 per kwartaal
(13 nrs.). Losse nummers ƒ 1,85, België 35 F
Abonnementsopgaven: Schrijf naar Donald Duck, antwoordnummer 5010 - geen postzegel - 2000 VK Haarlem of bel 023 - 319421.
Betalingswijze: abonnees krijgen een stortingsacceptgirokaart toegestuurd.
Voor postabonnees: Klantenservice Donald Duck, postbus 299, 2000 AG Haarlem, telefoon 023 - 319421. Bereikbaar van maandag t/m vrijdag van 8.30 - 16.45 uur. Bij correspondentie a.u.b. abonnementsnummer vermelden.
Voor abonnees die hun blad via de bladenman van Media Expresse ontvangen: U kunt zich wenden tot de bladenman van Media Expresse of tot het dichtstbijzijnde regiokantoor: Arnhem 085-641211, Sellen 05930-5545, Amsterdam 020-926910, Nieuwegein 03402-63071, Rotterdam 010-211966, Vught 073-579039.
Opzegtermijn abonnementen: Voor Donald Duck geldt een opzegtermijn van zes weken.
Adreswijzigingen: Drie weken van te voren opgeven aan de bladenman van Media Expresse of bij Klantenservice Donald Duck te Haarlem. Denk aan uw postcode.
Buitenland: Voor het buitenland worden prijzen en condities op aanvraag verstrekt door klantenservice Donald Duck (zie boven).
Losse nummers: Verkrijgbaar bij kiosk, boek- en tijdschriftenhandel, supermarkt en warenhuis. Distributeur: Aldipress B.V., Burgemeester Vedenlaan 1, 3454 PE De Meern, telefoon: 03406-60611.
Verdeler voor België: Tijdschriften Uitgevers Maatschappij (Internationale Uitgevers Mij N.V.) Jan Blockxstraat 7, 2018 Antwerpen, tel. 03 - 2370120. Donald Duck is verkrijgbaar bij de weekbladverkoper en in de boek- en dagbladhandel.
Niet in de leesportefeuille: Zonder schriftelijke goedkeuring van de uitgever is het niet geoorloofd Donald Duck op te nemen in of ter beschikking te stellen van een leesportefeuille.
Advertenties: Admedia B.V., A. J. Ernststraat 585, 1082 LD Amsterdam / Bullenveldert, telefoon 020 - 5495251. Tarievenkaart no. 22
Drukkerij: Nederlandse Rotogravure Maatschappij, Haarlem.

© 1987 The Walt Disney Company

8 710722 052011 00